



Jaarstukken 2018



gemeente
gouda

3.4.1 Wat heeft Gouda bereikt?

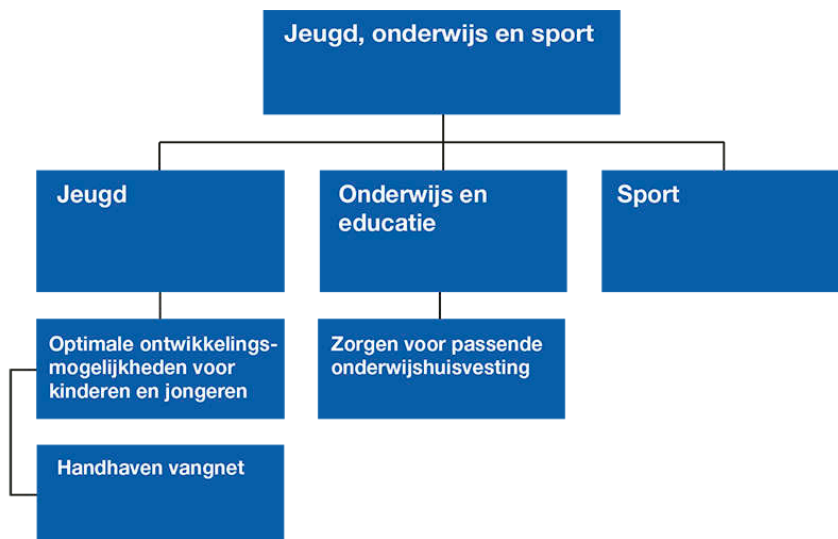

3.4.2 Wettelijk voorgeschreven beleidsindicatoren

Het Besluit Begroting en Verantwoording provincies en gemeenten (BBV) verplicht de gemeente om in de programma's te rapporteren over de realisatie van de maatschappelijke effecten aan de hand van een voorgeschreven set beleidsindicatoren, die (ook) gepubliceerd worden op waarstaatjegemeente.nl. Op de website staan alleen de actuele waarden. Om de waarden in perspectief te kunnen plaatsen, zijn in onderstaande tabel ook de waarden uit de Goudse programmabegroting 2018-2021 opgenomen. De wetgever wil met deze kengetallen de vergelijkbaarheid tussen gemeenten vergroten. Alle gemeenten zijn immers verplicht deze kengetallen te publiceren. Gouda betreurt het dat de kengetallen veelal niet van recente datum zijn en vaak onvoldoende aansluiten bij wat de gemeente zelf wil bereiken. Daarom heeft de gemeente naast de wettelijke verplichte indicatoren ook eigen indicatoren opgenomen. Deze zijn in dit programma te vinden onder het kopje "Wat heeft de gemeente ervoor gedaan".

Nr.	Indicator	Meeteenheid	Periode	Gouda	Nederland
1	Jongeren met jeugdhulp	% van alle jongeren tot 18 jaar	2016	10,6	10,7
			eerste halfjaar 2018	8,7	9,2
2	Jongeren met jeugdreclassering	%	2016	0,7	0,5
			eerste halfjaar 2018	0,5	0,3
3	Jongeren met jeugdbescherming	%	2016	1,4	1,2
			eerste halfjaar 2018	1,2	1
4	Jongeren met delict voor rechter	%	2015	2,24	1,45
5	Voortijdige schoolverlaters totaal (VO + MBO) %	%	2014	2,1	2
			2016	1,8	2
6	Absoluut verzuim	per 1.000 inw. 5-18 jr	2016	0,27	2,01
			2017	0,99	1,81
7	Relatief verzuim	per 1.000 inw. 5-18 jr	2016	58,54	26,88
			2017	56,07	26,55
8	% Niet-sporters (% t.o.v. inwoners totaal)	%	2014	51,2	49,9
			2016	50,4	48,7

Toelichting bij absoluut en relatief verzuim

De Goudse pro-actieve aanpak bij schoolverzuim is erop gericht dat scholen vroegtijdig contact opnemen met bureau leerlingzaken. Scholen worden in onze aanpak nadrukkelijk ook gevraagd om elk verzuim actief te melden. Vervolgens wordt elke melding onderzocht en opgepakt. Deze pro-actieve aanpak kan een verklaring zijn van het hoger aantal meldingen per 1.000 leerlingen dan het landelijke gemiddelde.

Nr.	Indicator	Toelichting
1	Jongeren met jeugdhulp	Het percentage jongeren tot 18 jaar met jeugdhulp ten opzichte van alle jongeren tot 18 jaar.
2	Jongeren met jeugdreclassering	Het percentage jongeren (12-22 jaar) met een jeugdreclasseringsmaatregel ten opzichte van alle jongeren (12-22 jaar).
3	Jongeren met jeugdbescherming	Het percentage jongeren tot 18 jaar met een jeugdbeschermingsmaatregel ten opzichte van alle jongeren tot 18 jaar.
4	Jongeren met delict voor rechter	Het percentage jongeren (12-21 jaar) dat met een delict voor de rechter is verschenen.
5	Voortijdige schoolverlaters totaal (VO + MBO) %	Het percentage van het totaal aantal leerlingen (12 - 23 jaar) dat voortijdig, dat wil zeggen zonder startkwalificatie, het onderwijs verlaat. De cijfers van DUO hebben betrekking op schooljaren. De periodeaanduiding "2017" staat voor schooljaar "2017/2018".
6	Absoluut verzuim	Het aantal leerplichtigen dat niet staat ingeschreven op een school, per 1.000 inwoners lft. 5-18 jaar. De cijfers van Ingrado hebben betrekking op schooljaren. De periodeaanduiding "2017" staat voor schooljaar "2016/2017".
7	Relatief verzuim	Het aantal leerplichtigen dat wel staat ingeschreven op een school, maar ongeoorloofd afwezig is, per 1.000 inwoners lft. 5-18 jaar. De cijfers van Ingrado hebben betrekking op schooljaren. De periodeaanduiding "2017" staat voor schooljaar "2016/2017".
8	% Niet-sporters (% t.o.v. inwoners totaal)	Het percentage niet-wekelijks sporters t.o.v. bevolking van 19 jaar en ouder. Bevolking van 19 jaar en ouder dat niet minstens één keer per week aan sport doet.

3.4.3 Wat heeft de gemeente ervoor gedaan?

Jeugd en onderwijs

Optimale ontwikkelingsmogelijkheden voor kinderen en jongeren

Jeugd en jongerenwerk

Voor de jeugd in Gouda is er een veelzijdig aanbod aan activiteiten gericht op welzijn en ontwikkeling. Een belangrijk deel daarvan heeft een preventieve werking. De gemeente stuurt op samenwerking, collectivering en gerichte inzet door subsidiepartners zoals de Brede School, GGD, MEE, Kwadraad, Sport.Gouda. Dat gebeurt bij voorkeur in samenwerking met de scholen.

Specifiek voor risicojeugd wordt jongerenwerk ingezet, uitgevoerd door Stichting Jong. Zij heeft de opdracht vroegtijdig signalen van overlast gevend en pre-crimineel gedrag waar te nemen, te duiden en activiteiten te ontwikkelen in de wijken gericht op ombuiging van overlast naar een positieve bijdrage aan de wijk en positieve ontwikkeling van de jeugdigen zelf. Hierin werken ze samen met o.a. Brede School, Sport.Gouda, politie, JPT en scholen.

Kinderopvang

Op 1 januari 2018 is de Wet innovatie en kwaliteit kinderopvang en de Wet harmonisatie kinderopvang en peuterspeelzaalwerk in werking getreden. Met de laatste wet is de financiële toegankelijkheid van peuterspeelzaalwerk en kinderopvang voor werkende ouders gelijkgeschakeld. Doel is dat alle peuters naar een voorschoolse voorziening kunnen gaan. Ook de kwaliteit van peuteropvang (voormalig peuterspeelzaalwerk) en kinderopvang is gelijkgeschakeld. In 2018 is de overgang van oud naar nieuw goed verlopen. Alle peuterspeelzalen zijn kinderdagverblijf geworden en voldoen aan de bijbehorende kwaliteitseisen wat is gecontroleerd door de GGD.

Onderwijs achterstandenbeleid

Het lokaal onderwijsachterstandenbeleid wordt in samenwerking met de schoolbesturen, de kinderopvangorganisaties, de Brede School en de Weekendschool uitgevoerd in de vorm van voorschoolse educatie op de peuteropvang, schakelklassen in het primair onderwijs en stadsbrede activiteiten door de Brede School en de Weekendschool. Vanaf 2020 moet de voorschoolse educatie worden uitgebreid van 10 naar 16 uur per week. De rijksuitkering onderwijsachterstandenbeleid is daartoe verhoogd. In 2018 konden kinderopvangorganisaties subsidie aanvragen om pilots met 16 uur VVE te draaien. Het onderwijsachterstandenbeleid is in 2018 herijkt, dit proces zal in 2019 worden afgerond.

Aansluiting passend onderwijs en jeugdhulp

Voor de aansluiting van passend onderwijs en jeugdhulp wordt er zowel regionaal als lokaal overleg gevoerd met het onderwijs. In 2018 zijn, met instemming van de gemeenten, de ondersteuningsplannen passend onderwijs vastgesteld. Hierin geven de samenwerkingsverbanden aan, welke ondersteuning de aangesloten scholen bieden en wat daarvoor regionaal wordt ingezet.